Le Petit Frazéen

Édito

Projets

Travaux

Actualités

Juillet 2025
Bulletin municipal n°36

Commune de Frazé

L'édito du Maire

Bonjour à toutes et à tous,

Depuis ce 31 janvier, je suis votre Maire, succédant ainsi à Brigitte Pistre. Quoi de plus naturel que de la remercier pour tout le travail qu'elle a accompli, le dévouement qu'elle a démontré pour mener Frazé, notre magnifique commune, là où elle est aujourd'hui. Commerces, hébergements, église, tiers-lieu, salle des fêtes, promenade du lavoir, première antenne de téléphonie mobile d'Eure-et-Loir, etc… tant de travaux conduits avec des équipes évoluant au gré des différents mandats.

Dans un contexte difficile pour nos petites communes rurales, je souhaite, avec l'équipe municipale, poursuivre les actions en cours pour que Frazé reste un Village d'avenir. Parmi ces actions, comme l'aménagement des jardins de la Passerelle ou encore les espaces d'accueil pour les vélos, il y a aussi le travail des agents territoriaux qui quotidiennement entretiennent, embellissent, animent et vous aident pour vos démarches administratives, merci à eux.

Nous avons depuis ce printemps retrouvé de l'animation dans notre cœur de village grâce à la reprise d'activité du Pré de Frazé par Aurélie et Fabien, nos nouveaux restaurateurs. Bienvenue à eux.

Cette année, les festivités des Journées du Patrimoine se dérouleront sur un format inédit. Spectacles pour petits et grands, balades, repas dansant, spectacle de feu… merci au Département pour l'aide et l'accompagnement qu'il nous apporte sur cette nouvelle édition et merci aux bénévoles des différentes associations qui nous prêteront main forte. Cette journée sera aussi l'occasion d'inaugurer la labellisation « Terres de rando » pour nos chemins de randonnée. En attendant ce moment fort, je vous donne rendez-vous le 13 juillet pour célébrer la Fête Nationale.

Je voudrais conclure par un rappel au civisme que ce soit sur les routes, celles-ci ne sont ni un terrain de jeu, ni un circuit automobile…, ou lorsqu'il y a un problème de réseau (eau, électricité, téléphonie), les personnels interviennent souvent dans des conditions délicates pour votre confort, donc le respect s'impose.

Il me reste à vous souhaiter un bel été.

Votre Maire,
Fabrice Cuvier

En 2024, 38 personnes ont perdu la vie sur les routes d'Eure-et-Loir : deux fois plus qu'en 2023. Stop ! Ça suffit !

Pour endiguer la mortalité sur les routes, notre mobilisation à tous est essentielle. Avec le Préfet d'Eure-et-Loir, avec L'Écho Républicain, signez le manifeste.

Tous ensemble, respectons des gestes simples de sécurité routière, recommandons la prudence à nos proches, relayons l'initiative. Nous, vous, tous, roulons pour la vie !

PRÉFET D'EURE-ET-LOIR

L'ÉCHO RÉPUBLICAIN

JE ROULE POUR LA VIE

https://www.eure-et-loir.gouv.fr/Actualites/Manifeste-d-engagement-pour-la-securite-routiere

Les projets et décisions du Conseil municipal

Nous vous rappelons que les comptes-rendus sont consultables en intégralité à la mairie et sur le site Internet de Frazé.

Budgets 2025 : des taux d'imposition stables

Lors de la séance du 28 mars, après le vote des comptes de clôture 2024, il a été procédé au vote des budgets prévisionnels 2025. Le budget communal s'équilibre en recettes et en dépenses à 285 935 € en investissement et à 692 985 € en fonctionnement. Il n'y a pas eu besoin d'augmenter les impôts locaux, dont les taux communaux restent donc inchangés.

Les budgets annexes sont également à l'équilibre, à hauteur de 142 066 € en investissement et 113 518 € en fonctionnement pour le budget « commerce et hébergement » et l'assainissement collectif étant voté à hauteur de 173 642 € en investissement et 30 205 € en exploitation.

Le détail de tous ces budgets est accessible en mairie.

Voirie : le Boulay et le Grand Ecossay au programme 2025

Dans le cadre de son programme annuel d'entretien du réseau viaire, la Municipalité a prévu pour 2025 des travaux sur plusieurs voies communales :

- au Boulay-Manuel, sur un linéaire de 280 m – travaux à réaliser par l'entreprise Pigeon d'Arcisse - *Coût : 14 658,25 € HT soit 17 589,90 € TTC*
- au Grand Ecossay, sur un linéaire de 255 m, et vers le Haras des Frettes, sur un linéaire de 20 m (emplacement d'une voiture ayant brûlé) – travaux à réaliser par la SARL Lefèvre de Pezou – *Coût : 15 059 € HT soit 18 070,98 € TTC*

L'ensemble de ces travaux sera réalisé au cours du second semestre grâce à l'appel d'offres groupé de la Communauté de Communes Terres de Perche et sous la maîtrise d'œuvre de l'Agence Technique Départementale. Ils bénéficieront d'un financement de 50% du montant HT par le Conseil départemental d'Eure-et-Loir au titre du Fonds Départemental d'Investissement.

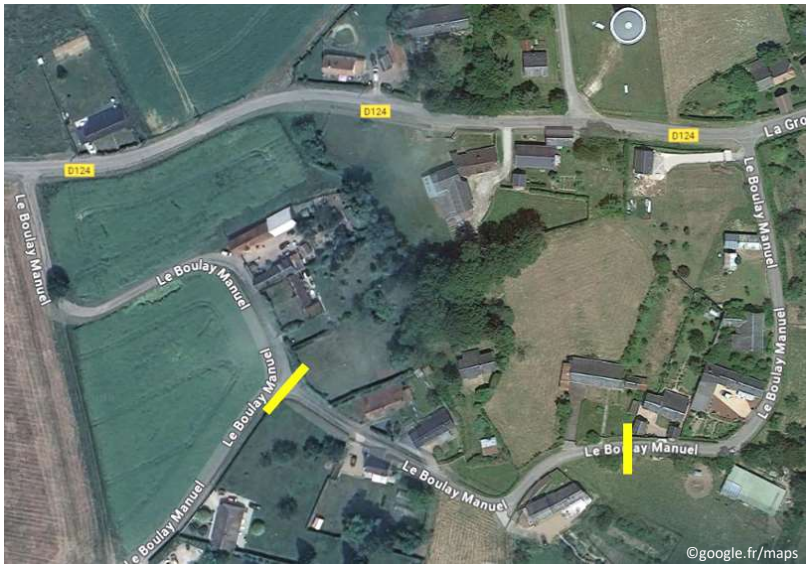

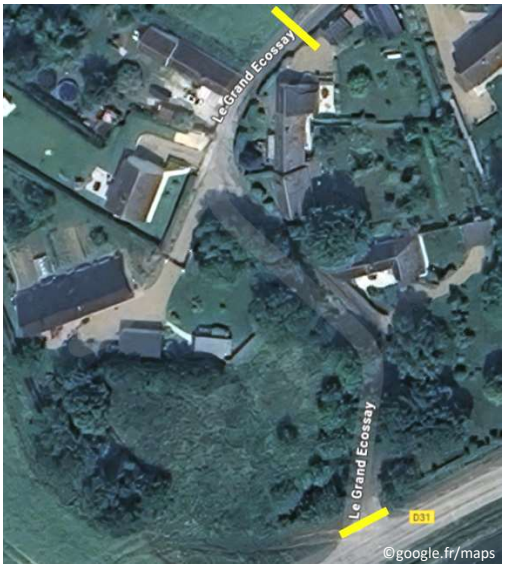

Un nouveau véhicule pour les agents municipaux

Le véhicule utilitaire Citroën Bipper nécessitait des frais importants, aussi il a semblé plus pertinent de le remplacer.

Le choix s'est porté sur un camion-benne Nissan équipé d'une cabine pour 3 personnes et d'un plateau-benne permettant le transport de divers matériaux.

Coût : 23 000 € HT soit 27 600 € TTC

Les travaux réalisés ou en cours

Cimetière : de nombreux monuments anciens retirés

D'importants travaux ont été menés durant cet hiver dans le cimetière, principalement dans le carré de gauche où la majorité des concessions ne sont pas renouvelées.

Afin d'éviter tout risque d'accident, 159 croix, stèles ou monuments instables ont été démontés. Les éléments en maçonnerie et les ferrailles ont été évacués. Les anciennes croix en métal ont été conservées et disposées sur le pourtour du cimetière.

Cette opération va permettre de faciliter l'entretien de ce carré de gauche désormais entièrement engazonné.

Le saviez-vous ?

Beaucoup d'entre vous connaissent le Chemin de Quarante Sous, situé entre la Ferrière et les Grandes Fleuveries. Mais connaissez-vous réellement l'origine de cette appellation ?

Ce nom fait référence à un fait tragique qui s'est produit le 1er septembre 1856 : le dénommé Médéric Philippe, alors âgé de seulement 36 ans, a été assassiné ici, sur ce chemin, pour lui dérober la modique somme de 40 sous.

Sa pierre tombale est toujours présente dans le cimetière. Juste à côté se situe la tombe de Charles Philippe, son père, décédé seulement quelques mois plus tard, le 4 février 1857. Probablement ne s'est-il jamais remis de la disparition de son fils.

La Commune considère qu'il convient de conserver ces tombes, en mémoire de cette famille, et pour l'histoire locale de Frazé.

Les jardins de la Passerelle en cours d'aménagement

Dans le prolongement des travaux de réhabilitation de l'ancienne boulangerie en tiers-lieu, des aménagements paysagers sont en cours dans les jardins de la Passerelle afin de parachever l'ensemble. Ces travaux sont menés en deux temps :

- fin juin – début juillet : nettoyage et déblaiement,
- à partir de septembre : réalisation des différents aménagements, cheminements et plantations.

Sous la maîtrise d'œuvre d'Eure-et-Loir Ingénierie, ces travaux sont confiés à :

- Paysages Julien et Legault, de La Loupe (espaces verts),
- EARL Pépinières Jubert, d'Unverre (fourniture des plantations),
- CLS Courtin, de Frazé (création de la passerelle).

Labellisée dans le cadre du programme « Village d'Avenir » dont Frazé est lauréat, cette opération permettra aux visiteurs et promeneurs de déambuler dans un cadre bucolique depuis la rue du 8 mai 1945 vers la rue du 19 mars 1962 où une passerelle piétonne enjambera la Cayenne.

L'ouverture de ce jardin au public offrira aussi un cadre supplémentaire pour organiser des animations en plein air, enrichissant ainsi le panel des activités proposées par la Passerelle. Notons également que la parcelle située entre ce jardin et le lavoir est en cours d'acquisition par la Commune, ce qui agrandira ce lieu d'agrément.

<u>Coût des travaux</u> : 67 895,26 € HT dont espaces verts 58 785,95 € HT, fourniture des plants 5 445,31 € HT, passerelle 3 664 € HT, éligibles à des financements de l'Etat (20 %), du Conseil départemental (30 %) et de la Région (30 %)

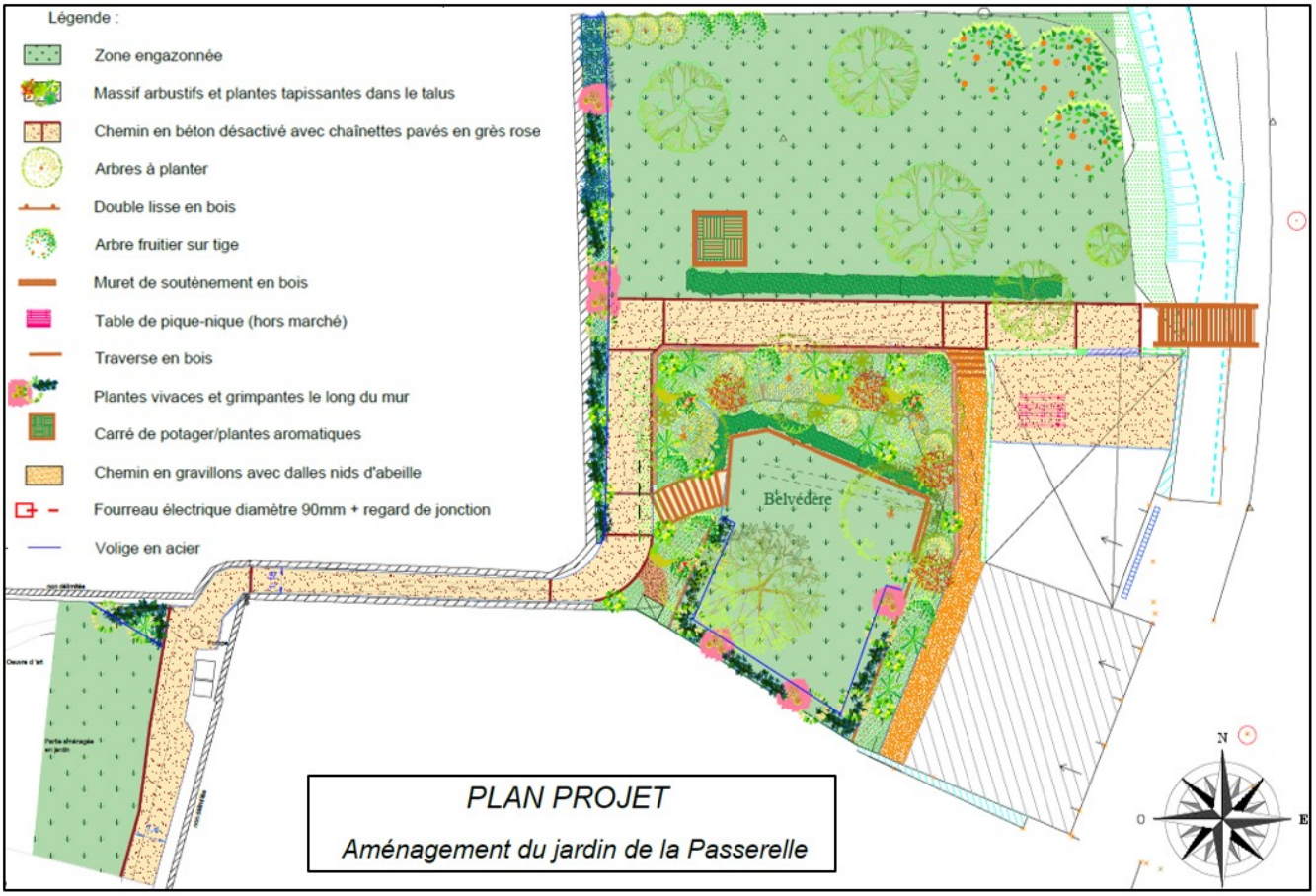

De nouveaux équipements au service des cyclotouristes… et des Frazéens !

Chaque jour pendant la saison touristique, notre village voit passer des dizaines de cyclotouristes cheminant sur la Véloscénie, véloroute reliant Paris au Mont-Saint-Michel. De nombreux promeneurs locaux, Frazéens ou proches, apprécient également nos petites routes tranquilles pour leurs balades familiales. Afin d'améliorer leur accueil et de les inciter à faire une pause à Frazé, de nouveaux équipements sont en cours d'installation en plusieurs lieux :

- devant la Mairie, 2 arceaux doubles seront posés sur une dalle, permettant d'accueillir 4 vélos ;
- le préau va accueillir une borne d'autoréparation, une borne de recharge pour vélo à assistance électrique et 5 arceaux permettant de stationner jusqu'à 10 vélos ;
- face au restaurant, 3 arceaux seront installés, permettant d'accueillir 6 vélos.

Ces différents équipements seront fournis par la société ABRIPLUS, basée à Saint-Philibert-de-Grand-Lieu (44).

Par ailleurs, la réfection des toilettes publiques proches de l'église est en cours. Ce lieu devenu vétuste sera ainsi rénové et rendu accessible pour les personnes à mobilité réduite grâce à une rampe supprimant la marche à l'entrée du bâtiment. Ces travaux en cours de réalisation sont menés par la SARL Beauvais de Frazé (maçonnerie) et la SARL AK Plomberie de Saint-Aubin-des-Bois (électricité, sanitaires, plomberie, carrelage).

L'achat d'une table de pique-nique, de poubelles et la mise en place d'une signalétique viendront compléter l'ensemble.

<u>Coût total prévisionnel</u> : 24 256,80 € HT, subventionnés pour un montant de 12 864 € par l'ADEME et de 7 277 € par le Conseil départemental d'Eure-et-Loir au titre du dispositif « transition écologique et mobilités douces »

Actualités de la Passerelle

Programmation culturelle

Un des objectifs du tiers-lieu la Passerelle est de pouvoir favoriser l'accès aux activités culturelles, de rassembler, partager et renforcer le lien social. Pour ce faire, la Passerelle a mis en place une programmation musicale et culturelle en donnant régulièrement rendez-vous au public.

Ainsi est né, en avril 2025, le projet « 1 concert par mois » à la Passerelle, en plus des activités quotidiennes et ponctuelles qui s'y déroulent tout au long de l'année. Le vif succès rencontré lors de ces concerts est très prometteur et nous confirme que ces moments sont appréciés et attendus.

Micro-Folie et musée virtuel

Dans cette continuité, la Passerelle a souhaité rendre possible l'accès à la culture pour tous, en ouvrant une micro-folie dans ses locaux, en partenariat avec le réseau Micro-folie du Parc de la Villette. Un musée numérique a donc ouvert ses portes fin juin afin de permettre à tous d'accéder à la culture, via des tablettes tactiles, en parcourant un catalogue regroupant près de 4000 œuvres numérisées. Venez le découvrir !

Activités à la Passerelle

Depuis son ouverture en septembre 2023, la Passerelle a à cœur de proposer des activités qui répondent à certains besoins, comme les ateliers numériques, les séances bien-être ou encore les cours d'anglais, mais souhaite aussi partager des moments ludiques et divertissants, comme les ateliers jeux de société, les ateliers poterie ou les rencontres autour du concept « des mots et débats ».

Cette liste est non exhaustive et évolue en permanence. Restez informé en consultant notre agenda mensuel et nos actualités, via Panneau Pocket, Facebook et Instagram, ou en venant directement à la Passerelle !

Actualités du Syndicat Intercommunal des Eaux Frazé-Mottereau

- A l'heure où notre Communauté de Communes souhaite instaurer un transfert de la compétence « eau » pour toutes ses communes, notre spécificité locale nous permet d'exercer notre propre choix. En effet, le Syndicat Intercommunal des Eaux Frazé-Mottereau (SIEFM) étant à cheval sur deux intercommunalités, la possibilité nous est offerte de conserver le fonctionnement actuel. C'est l'option retenue par le SIEFM, qui pourra ainsi conserver la maîtrise de la production de l'eau (de très bonne qualité – voir page dédiée), de sa distribution, et par conséquent aussi la maîtrise du coût au profit des abonnés !
- Parmi les travaux menés cette année, le Syndicat a procédé au remplacement de la pompe du forage n°2 permettant ainsi la permutation entre les deux forages. Il a aussi remplacé les compteurs des abonnés de Mottereau par des compteurs en télérelève. Ceux de Frazé seront remplacés courant 2025/2026.
- Du fait de l'absence prolongée du fontainier en poste, Romain Montéan (photo ci-contre) assure le remplacement depuis le 21 mars 2025. Vous avez pu le rencontrer lors des relevés de compteurs et il assurera le remplacement des compteurs. Merci de lui réserver le meilleur accueil !

Le Pré de Frazé souhaite la bienvenue à Aurélie et Fabien !

Fermé soudainement à la suite des inondations du 9 octobre 2024, notre restaurant a nécessité de nombreux travaux pendant la période hivernale. Grâce à l'efficacité des assurances et des différentes entreprises, l'établissement a pu rouvrir ses portes en avril, dès le début de la saison touristique.

Nous y avons alors fait la connaissance de deux nouveaux visages, ceux d'Aurélie et Fabien Ferrol. Respectivement âgés de 27 et 32 ans, ils sont originaires de Brou et Courville-sur-Eure et résident tout près, à Miermaigne.

Tous les deux sont « du métier » : Aurélie en tant que serveuse et Fabien en sa qualité de cuisinier. Après une solide expérience acquise comme salariés, nos jeunes restaurateurs font donc leurs premiers pas à leur compte chez nous, à Frazé. *« Nous proposons une restauration traditionnelle, avec un menu du jour en semaine et une cuisine un peu plus élaborée le week-end, du vendredi soir au dimanche midi »*, indique Fabien. Une cuisine simple, qui favorise les produits locaux en provenance de la Charcuterie du Champ de Mars et de la fromagerie Boutard, de Gohory. *« Nous allons également tester des soirées à thème et répondre aux demandes de repas de famille, dans la limite de la capacité du restaurant »*, précise Fabien.

Le jeune couple gère aussi les quatre chambres d'hôtes et se félicite déjà des nombreuses réservations jusqu'à l'automne, essentiellement liées à des mariages ou à des haltes de cyclotouristes.

Enfin, Aurélie et Fabien ont mis en place une épicerie comportant des produits locaux et des articles de dépannage pour répondre aux besoins de première nécessité.

Nous leur souhaitons la bienvenue à Frazé et vous donnons rendez-vous le 13 juillet pour faire leur connaissance, si ce n'est déjà fait !

A vos agendas : les festivités 2025

Prenons date le 13 juillet pour la Fête Nationale

Nous nous retrouverons le **dimanche 13 juillet** dès 19 heures pour un apéritif servi devant la salle des fêtes. Petits et grands sont les bienvenus. Nous poursuivrons ensuite avec le buffet champêtre (sur réservation), la retraite aux flambeaux et le feu d'artifice tiré à 23 heures à l'étang.

Autres manifestations prévues en 2025

- 20/09/2025 : Journées du Patrimoine – Mon Village en Fête
- 18/10/2025 : loto de l'Amicale des Anciens Elèves
- 22/11/2025 : soirée assemblée générale du Trait d'Union
- 13/12/2025 : Noël des enfants du Comité des Fêtes
- 14/12/2025 : Noël de l'école de Chassant par l'APEA Chassant - La Croix-du-Perche - Frazé

Nous vous invitons à consulter régulièrement l'affichage devant la mairie, panneau pocket ou le calendrier du site internet www.mairie-fraze.fr afin de vous tenir informés des événements et modalités d'inscription éventuelles.

Mon village en fête

Cette année à Frazé, les Journées Européennes du Patrimoine seront placées sous le signe de la randonnée et de la fête, le tout dans une ambiance guinguette !

Randonnée tout d'abord, puisque notre commune va officiellement recevoir le label « Terres de rando » de notre Communauté de communes Terres de Perche.

Fête ensuite, puisque notre commune fait partie des heureux élus de l'opération « Mon village en fête » proposée par le Conseil départemental d'Eure-et-Loir. A ce titre, le Département a concocté un programme diversifié permettant de satisfaire tous les publics et tous les âges ! Il prend en charge la programmation et la prestation des artistes, et assurera également la décoration.

Voici le détail des différentes animations proposées pour cette journée du samedi 20 septembre (sous réserve de modifications éventuelles). **Venez nombreux, cette fête est la vôtre !**

- 9h00 : départ d'une randonnée, puis inauguration du label Terres de Rando
- 13h30 à 18h : visite découverte « Archi'Frazé » – départ toutes les 30 minutes devant les grilles du château, dernier départ à 17h30. Visite assurée par le service patrimoine du Conseil départemental
- 15h15 à 16h : spectacle pour enfants *« Princesse Jenny qui ne voulait pas se marier… »* – à l'étang
- 16h15 à 18h : balade circassienne tout public (Compagnie Trat) – départ de l'étang
- 18h à 19h : concert 2 si 2 la - à l'église – proposé par l'association Les Aires du Perche
- 19h30 à 21h30 : bal Les Balochiens et restauration (sur réservation) – place de la mairie
- 22h00 : Super Show spectacle de feu (photo ci-dessous) – devant le château

Horaires d'ouverture du secrétariat de mairie :

- le lundi et jeudi matin de 9h à 12h
- le mardi après-midi de 14h30 à 16h30

Possibilité de prendre rendez-vous avec la secrétaire de mairie ou avec les élus
Téléphone de la mairie : 02.37.29.50.52
Adresse mail : secretariat@fraze.fr
Site internet officiel de la commune : www.mairie-fraze.fr

En cas d'urgence, vous pouvez contacter directement :

- Fabrice CUVIER, Maire : 06.66.95.95.17
- Gérard TRÉCUL, 1er Adjoint : 06.32.00.74.88
- Isabelle LAVIE, 2ème Adjointe : 06.20.35.38.90
- Fabien MASSON, 3ème Adjoint : 06.26.63.60.03
- Brigitte PISTRE, 4ème Adjointe : 06.10.13.48.70

En cas de besoin d'intervention sur le réseau d'eau : vous pouvez appeler Gérard TRÉCUL, Président du Syndicat Intercommunal des eaux Frazé-Mottereau, au 06.71.53.83.31

Le Petit Frazéen - Bulletin municipal n° 36 – juillet 2025
Responsable de la publication : Fabrice Cuvier, Maire de Frazé
Rédaction : Isabelle Lavie, Fabrice Cuvier, Cecilia Cavallini, Christine Trécul
Illustrations : Cecilia Cavallini, Isabelle Lavie
Mise en page : Isabelle Lavie
Impression : Florilège Graphique

Vous pouvez télécharger ce bulletin sur notre site internet* www.mairie-fraze.fr *rubrique Municipalité → Bulletins municipaux